



GOBIERNO DE LA  
CIUDAD DE MÉXICO

# Plan para la reactivación económica de la Ciudad de México

26 de julio de 2021

**REACTIVAR SIN ARRIESGAR**





# REACTIVAR SIN ARRIESGAR

Desde el día de hoy se materializan acciones en 10 ejes centrales para QUE LA CIUDAD QUE LO TIENE TODO, recupere su dinamismo

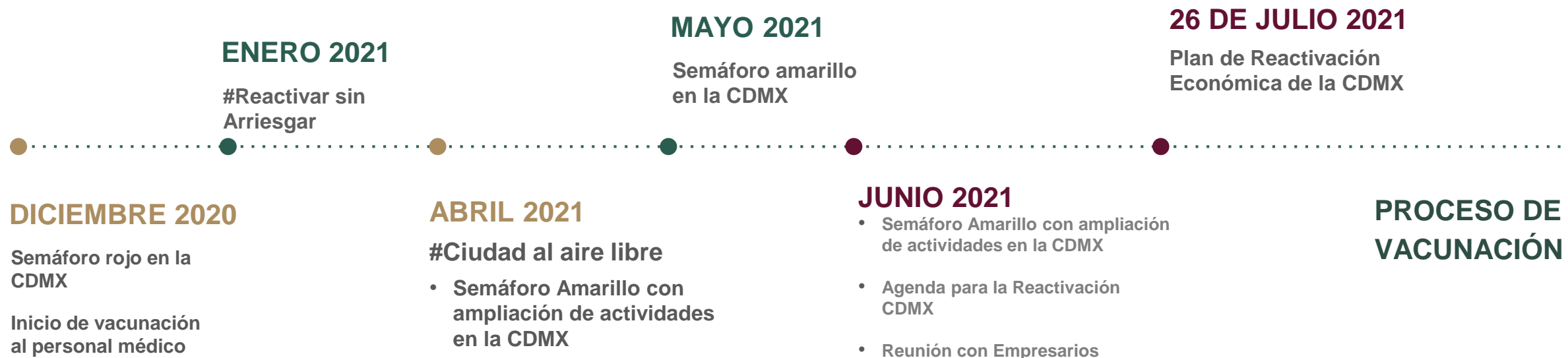

SEDECO STYFE SECTUR SAF ADIP SEDEMA SEDUVI SACMEX Instituto de Planeación



**COPARMEX**  
CIUDAD DE MÉXICO



CORAZÓN  
CAPITAL



**CANIRAC**  
CAMARA NACIONAL DE LA INDUSTRIA DE  
RESTAURANTES Y ALIMENTOS CONDIMENTADOS  
HACIENDO LA RESTAURANTERIA DE MEXICO



# PLAN DE REACTIVACIÓN ECONÓMICA

- EJE 1** GARANTIZAR LA VACUNACIÓN PARA TODAS Y TODOS
- EJE 2** APOYO AL INGRESO DE LAS FAMILIAS Y LAS MIPYMES
- EJE 3** INVERSIÓN PÚBLICA EN MOVILIDAD, AGUA E INFRAESTRUCTURA SOCIAL
- EJE 4** ACCIONES EMERGENTES PARA LA REACTIVACIÓN DE LA CONSTRUCCIÓN
- EJE 5** IMPULSO PROYECTOS ESTRATÉGICOS CON PRIVADOS
- EJE 6** REACTIVACIÓN TURÍSTICA Y CULTURAL
- EJE 7** IMPULSO VALLEJO I
- EJE 8** REACTIVACIÓN DEL CENTRO HISTÓRICO
- EJE 9** ECONOMÍA CIRCULAR Y ENERGÍAS LIMPIAS
- EJE 10** CIUDAD SEGURA

# EJE 1

## **GARANTIZAR LA VACUNACIÓN PARA TODAS Y TODOS**

La vacunación de la población es el pilar para lograr la recuperación de la vitalidad de la Ciudad de México de forma segura y sostenida

---

---

# ACELERAR LA VACUNACIÓN

## Avance del Programa Nacional de Vacunación en la Ciudad de México 2021

Grupo de Edad		29-jun.	6-jul.	13-jul.	20-jul.	27-jul.	3-ago.	10-ago.	17-ago.	24-ago.	31-ago.	7-sep.	14-sep.	21-sep.	28-sep.	5-oct.	12-oct.	19-oct.	
60 y más	1era dosis	100%	100%	100%	100%	100%	100%	100%	100%	100%	100%	100%	100%	100%	100%	100%	100%	100%	100%
	2nda dosis	100%	100%	100%	100%	100%	100%	100%	100%	100%	100%	100%	100%	100%	100%	100%	100%	100%	100%
50 a 59	1era dosis	100%	100%	100%	100%	100%	100%	100%	100%	100%	100%	100%	100%	100%	100%	100%	100%	100%	100%
	2nda dosis	15%	39%	60%	60%	100%	100%	100%	100%	100%	100%	100%	100%	100%	100%	100%	100%	100%	100%
40 a 49	1era dosis	60%	78%	100%	100%	100%	100%	100%	100%	100%	100%	100%	100%	100%	100%	100%	100%	100%	100%
	2nda dosis	0%	0%	0%	0%	7%	7%	10%	40%	44%	60%	79%	100%	100%	100%	100%	100%	100%	100%
30 a 39	1era dosis	0%	0%	31%	49%	100%	100%	100%	100%	100%	100%	100%	100%	100%	100%	100%	100%	100%	100%
	2nda dosis	0%	0%	0%	0%	0%	0%	0%	0%	0%	31%	49%	100%	100%	100%	100%	100%	100%	100%
18 a 29	1era dosis	0%	0%	0%	0%	0%	33%	60%	85%	100%	100%	100%	100%	100%	100%	100%	100%	100%	100%
	2nda dosis	0%	0%	0%	0%	0%	0%	0%	0%	0%	0%	0%	0%	33%	60%	85%	100%	100%	100%

Fuente: ADIP, julio 2021.

# ACELERAR LA VACUNACIÓN

## Avance del Programa Nacional de Vacunación en la Ciudad de México 2021

### Proyecciones de vacunación

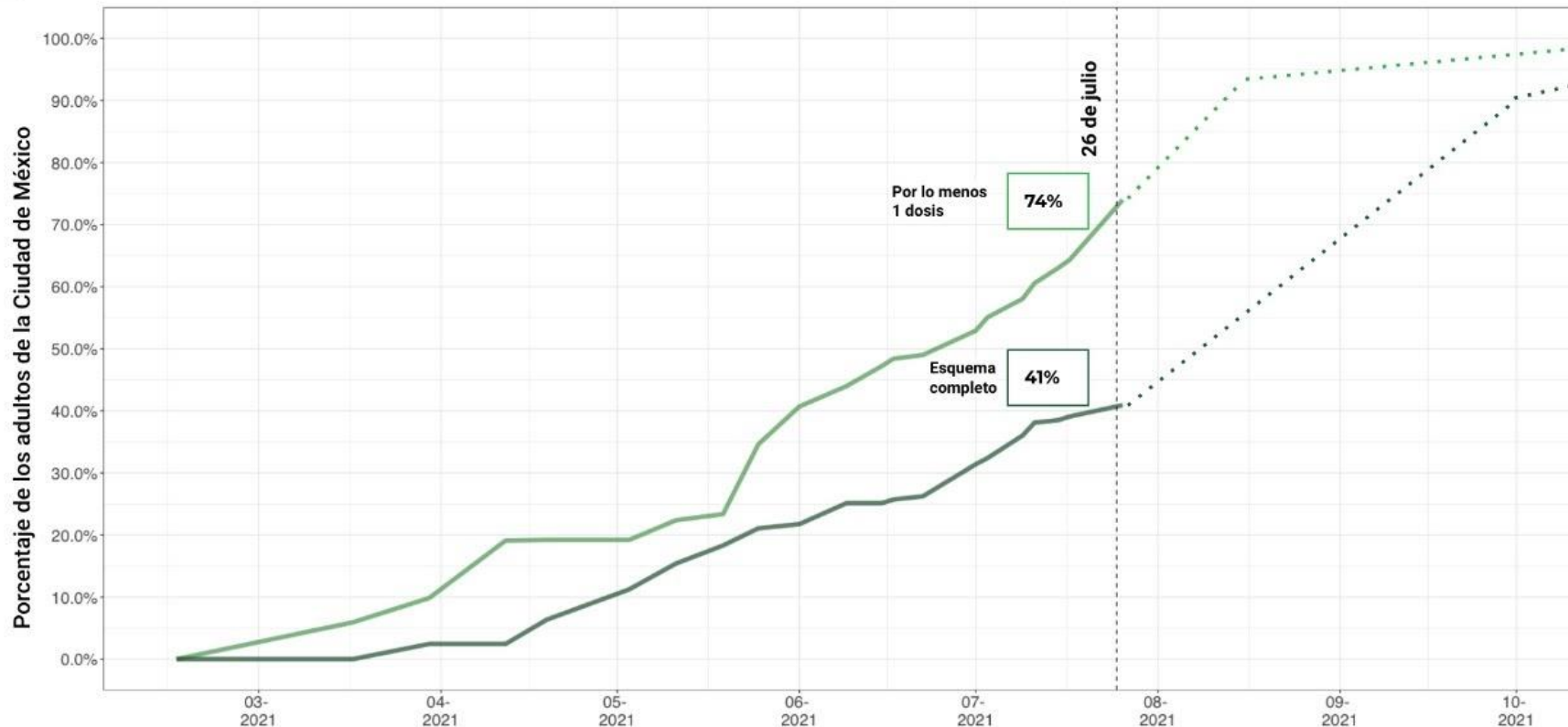

- Para **octubre de 2021**, se estima que el **100%** de los adultos de la ciudad estén vacunados con el **esquema completo**.
- Esta semana inicia la vacunación para el grupo de 18 a 29 años.
- Y se espera llegar a una cobertura del **83.8% con al menos una dosis**.

## EJE 2

# APOYO AL INGRESO DE LAS FAMILIAS Y LAS MIPYMES

El Gobierno de la Ciudad de México hace  
su parte para lograr la recuperación en equidad

# Para apoyar el ingreso de las familias, a finales de 2021 se habrán transferido de manera directa 33,609.5 mdp durante la pandemia

## Apoyos sociales Gobierno de México

### Pensión adultos mayores

844,582 personas

13,276.8 mdp inversión anual

\$2,620 pesos apoyo bimestral

### Apoyo a personas con discapacidad

73,285 personas

1,152 mdp inversión anual

\$2,620 pesos apoyo bimestral

### Becas Benito Juárez educación media superior

29,606 personas

284.2 mdp inversión anual

\$1,600 pesos apoyo bimestral

### Becas Benito Juárez educación media superior

374,694 personas

3,597 mdp inversión anual

\$1,600 pesos apoyo bimestral

### Becas Benito Juárez educación superior

8,126 personas

234 mdp inversión anual

\$4,800 pesos apoyo bimestral

### Jóvenes construyendo el futuro

23,600 personas

1,061.4 mdp inversión anual

\$7,496 pesos apoyo bimestral

**TOTAL**  
**19,605**  
**mdp**  
**en 2020**

## Apoyos sociales Gobierno Ciudad de México

### Beca educación básica “Mi beca para empezar” + apoyo útiles y uniformes

5,768.4 mdp

1,200,000 personas

Incremento en enero y septiembre del monto por niña y niño

### Beca Pilares media superior + Beca Pilares Licenciatura

106.5 mdp

1,868 personas

### Alimentos escolares + comedores sociales

396.5 mdp

### Beca Leona Vicario

30,766 personas

250.8 mdp

### Otros programas

7,482.3 mdp

**TOTAL**  
**14,0445.4 mdp**  
**en 2021**



# Mi Beca para Empezar nuevamente aumenta para apoyar a los hogares de la capital

## Apoyo adicional a 799 mil 620 hogares

- En enero se incrementó **50 pesos** el apoyo.
- La inversión de **Mi Beca para Empezar** para **2021** es de **4 mil 410 millones 600 mil pesos**. Durante el ciclo escolar 2020–2021 se benefició a 1 millón 200 mil niñas y niños.

NIVEL	SEP-DIC 2019	ENE-DIC 2020	ENE 2021	SEP 2021
Preescolar	\$ 300.00	\$ 300.00	\$ 350.00	\$ 400.00
Primaria y Secundaria	\$ 330.00	\$ 330.00	\$ 380.00	\$ 435.00
Centros de Atención Múltiple	\$ 400.00	\$ 400.00	\$ 450.00	\$ 500.00

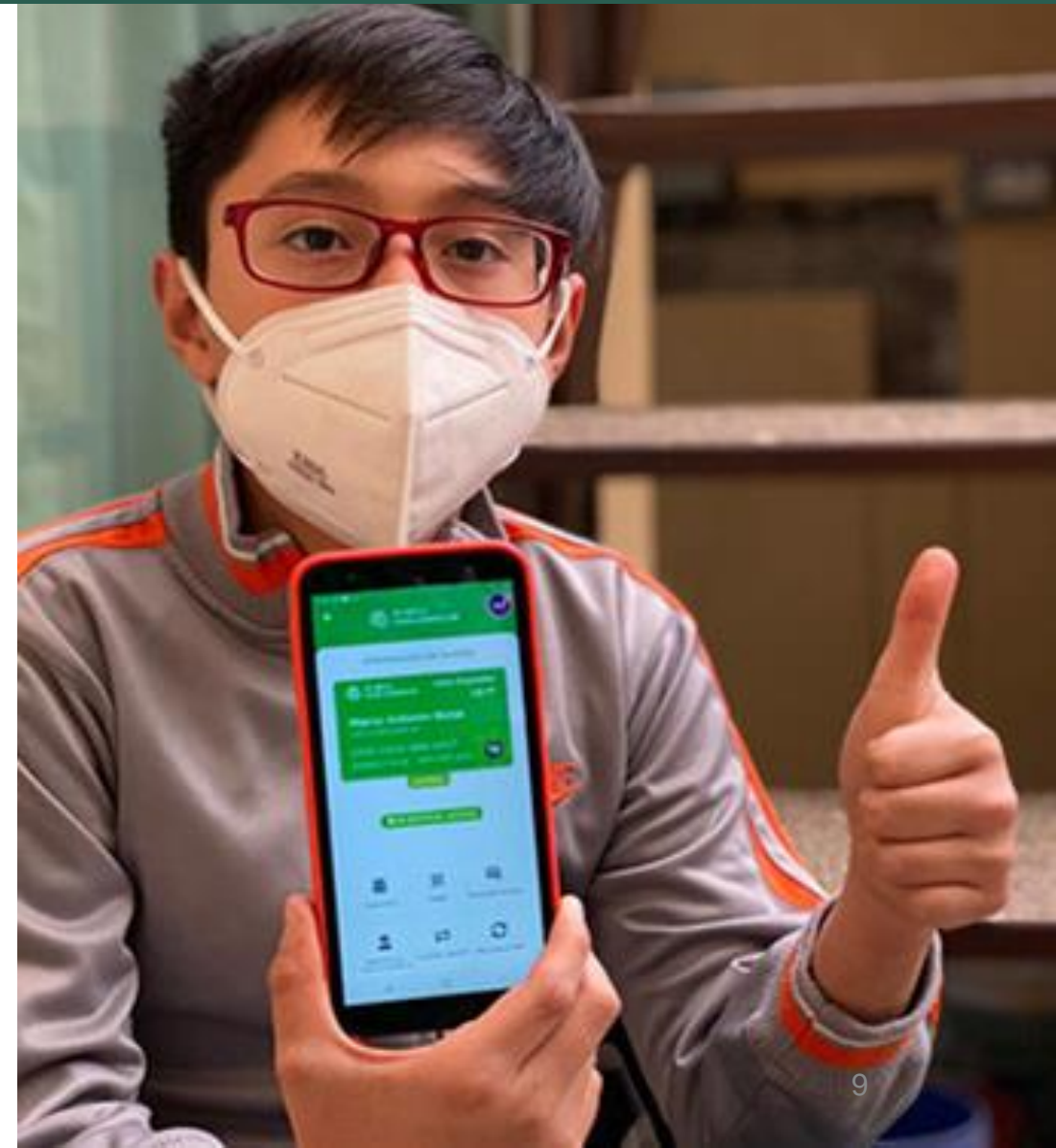

# Apoyo a Pymes: créditos, capacitación y certidumbre

## Acceso al crédito

- Entre 2020 y 2021 se ha destinado una bolsa de 1,000 mdp para otorgar microcréditos, a través de FONDESO, con los cuales se han apoyado a 100,000 Pymes.
- Renovación del convenio con Banca de Desarrollo (NAFIN): **2,700 mdp a 1,500 empresas.**

Capacitación y vinculación a mercados para Mi PyMes a través de la SEDECO



Reglas claras para la apertura de actividades



## EJE 3

# INVERSIÓN PÚBLICA EN MOVILIDAD, AGUA E INFRAESTRUCTURA SOCIAL

La inversión ha servido para cimentar la transformación en una mejor calidad de vida de las personas, impulsa la actividad económica, el empleo, el salario y la infraestructura y patrimonio públicos

# A pesar de la pandemia, la inversión pública se ha mantenido, y es 51.5% mayor, en términos reales, comparada con la realizada los primeros 3 años de la administración pasada

Se ha realizado la mayor inversión de movilidad, agua y obras, de los últimos 9 años.

- Tan sólo en los primeros dos años se han invertido **48 mil 227.9** millones de pesos, y se estima que en 2021 llegará **a más de 71 mil** millones de pesos.
- Se espera cerrar 2021 con un ejercicio de más de 24 mil mdp.

## Inversión ejercida en agua, obras y movilidad 2013-2021 (mdp)

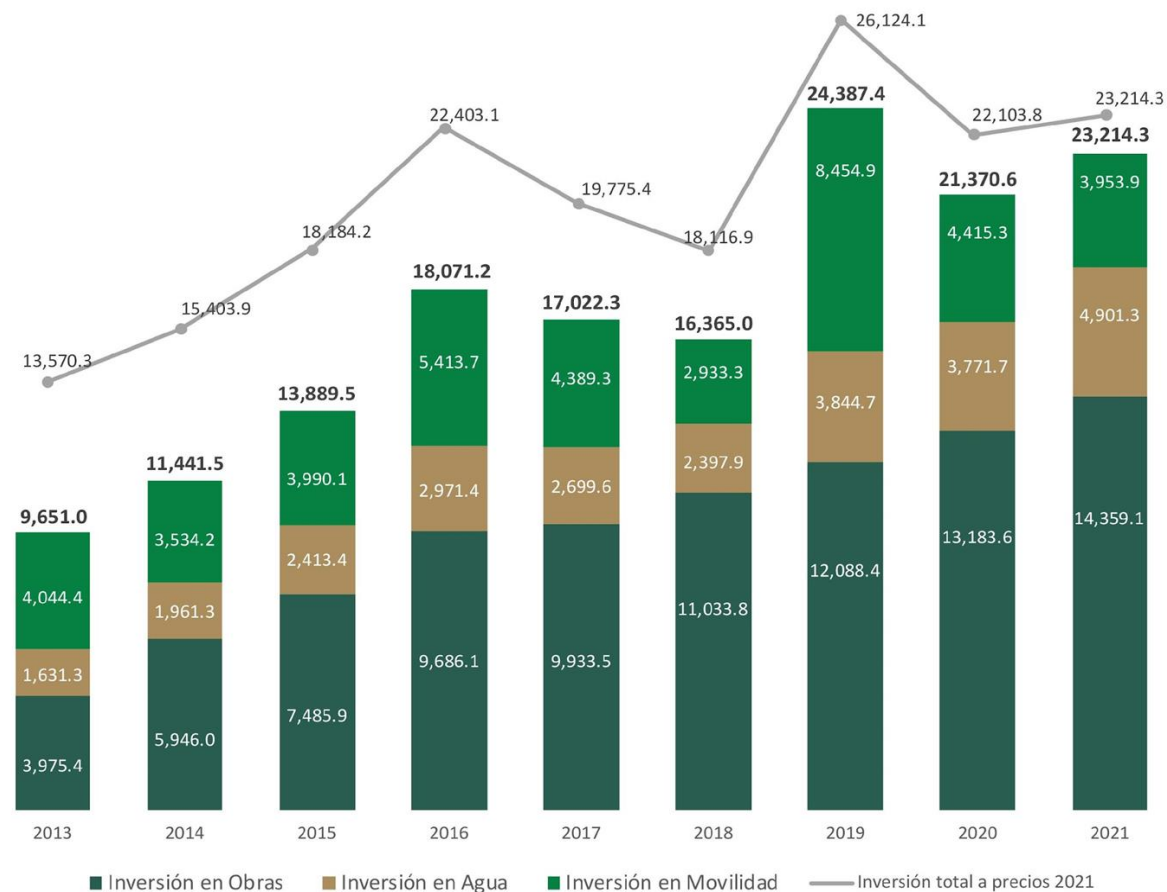

Fuente: SAF con datos de las cuentas públicas de 2019 y 2020, y al 2T de 2021. En 2021, el monto ejercido es el modificado.



# MOVILIDAD

19,289.3 mdp





**SALUD**  
**512.2 mdp**





**AMBIENTAL**  
**2,444.2 mdp**





**INFRAESTRUCTURA  
SOCIAL Y EDUCATIVA  
10,939.5 mdp**





## EJE 4

# ACCIONES EMERGENTES PARA LA REACTIVACIÓN DE LA CONSTRUCCIÓN

El sector de la construcción es una fuente importante de empleos, al dirigirse a viviendas se fomenta el desarrollo personal y familiar en un entorno sano y equitativo

## 4.1 Prórroga automática de trámites

**Se estableció la figura del aviso para sustituir a la solicitud.**

Mediante aviso y cuando proceda el pago de derechos, se amplía en automático la vigencia de los siguientes trámites:

	Trámite
1	Licencia de Relotificación, Prórroga
2	Licencia de Subdivisión o Fusión, Prórroga
3	Dictamen de Impacto Urbano, Modificación, Prórroga
4	Licencia de Construcción Especial
5	Registro de Manifestación de Construcción Tipo A, Prórroga, Aviso de Terminación de Obra
6	Registro de Manifestación de Construcción Tipo B o C, Prórroga, Aviso de Terminación de Obra
7	Licencia para Explotación de Yacimientos Pétreos, Revalidación
8	Constitución de Polígono de Actuación
9	Constancia para la Obtención de Reducción Fiscal
10	Visto Bueno del Cumplimiento de los Criterios de Sustentabilidad para Aplicación de la Norma General de Ordenación No. 26
11	Dictamen para Aplicación de Norma para Facilitar la Construcción de Vivienda para Trabajadores Derechohabientes de Organismos Nacionales de Vivienda en Suelo Urbano.
12	Registro de Manifestación para Reconstrucción Tipo B o C de Inmueble Afectado por el Sismo del 19 de Septiembre de 2017.

## 4.1 Prórroga automática de trámites

**Se estableció la figura del aviso para sustituir a la solicitud.**

	Trámite
13	Certificado de Restauración o Rehabilitación de Inmuebles Afectos al Patrimonio Cultural Urbano para la Reducción Fiscal
14	Dictamen Técnico para Intervenciones para Manifestación de Construcción Tipo A y Obras que no Requieren Manifestación de Construcción, ni Licencia de Construcción Especial en Inmuebles Afectos al Patrimonio Cultural Urbano
15	Dictamen Técnico para Intervenciones Señaladas para Obras de Construcción, Modificaciones, Ampliaciones, Instalaciones, Reparaciones, Registro de Obra Ejecutada y/o Demolición o su Revalidación en Predios o Inmuebles Afectos al Patrimonio Cultural Urbano y/o Localizados en Área de Conservación Patrimonial
16	Dictamen Técnico para Instalación, Modificación, Colocación o Retiro de Anuncios o Publicidad en Inmuebles Afectos al Patrimonio Cultural Urbano o en Áreas de Conservación Patrimonial
17	Registro de Intervenciones para la Manifestación de Construcción Tipo A y Obras que no Requieren Manifestación de Construcción, Licencia de Construcción Especial en Predios o Inmuebles Localizados en Área de Conservación Patrimonial
18	Opinión Técnica para la Fusión/Subdivisión/Relotificación de Predios, Condición Patrimonial y Factibilidad de Demolición y/o Proyecto, en Inmuebles Afectos al Patrimonio Cultural Urbano y/o Área de Conservación Patrimonial
19	Dictamen Técnico de Intervenciones en el Espacio Público
20	Dictamen de Aplicación de la Normatividad de Uso del Suelo o de las Normas Generales de Ordenación
21	Certificado Único de Zonificación de Uso del Suelo
22	Certificado Único de Zonificación de Uso del Suelo Digital

## 4.2 Suspensión de clausuras por parte del INVEA

Para la construcción de vivienda, hospitales y escuelas:

Hasta diciembre de 2021 solo se realizarán apercibimientos para regularización, con las siguientes excepciones:

- Zonas de riesgo (Protección Civil).
- Violaciones a uso del suelo.
- Afectación a inmuebles catalogados.

La disposición contempla la homologación del criterio de actuación tanto en instancias del gobierno central, como de las alcaldías.







## 4.5 Facilidades administrativas para la construcción de viviendas, hospitales y escuelas en la Ciudad de México

### Viviendas, Hospitales y Escuelas

<b>Objetivo</b>	Reactivar la inversión y la creación de empleos en todo el territorio de la Ciudad de México; así como, abastecer a los habitantes de la ciudad de vivienda accesible y digna, más y mejores hospitales y escuelas en todos sus niveles.
<b>Ámbito de Aplicación</b>	El territorio de la Ciudad de México a excepción de Iztapalapa, Iztacalco, Tláhuac, Xochimilco y Milpa Alta.
<b>Condiciones</b>	Registro y Uso de Suelo.
<b>Facilidades</b>	Inicio inmediato de las obras y actividades.

Plazos de Cumplimiento		
Registro	Inicio de Obras y Actividades	Regularización
3 meses	6 meses	1 año





## 4.6 Facilidades administrativas para la realización de proyectos inmobiliarios en vías primarias de la Ciudad de México

### Proyectos inmobiliarios en Vías Primarias

<b>Objetivo</b>	Reactivar la inversión y la creación de empleos en todo el territorio de la Ciudad de México a través de la realización proyectos inmobiliarios en vías primarias de la ciudad.
<b>Ámbito de Aplicación</b>	Vías primarias de la Ciudad de México a excepción de Iztapalapa, Iztacalco, Tláhuac, Xochimilco y Milpa Alta.
<b>Condiciones</b>	Registro y Uso de Suelo.
<b>Facilidades</b>	Inicio inmediato de las obras y actividades.

Plazos de Cumplimiento		
Registro	Inicio de Obras y Actividades	Regularización
3 meses	6 meses	1 año



## 4.7 Reglamentación de la Ventanilla Única y del procedimiento de evaluación del Impacto Urbano Ambiental

Se incluye:

- Todo el procedimiento se desahoga mediante la plataforma en línea.
- Un solo estudio de impacto urbano y ambiental.
- Agilización del procedimiento.

A través de la plataforma se realiza el envío digital en automático a todas las dependencias involucradas en el procedimiento (SACMEX, Protección Civil, Alcaldías, etc).





## 4.8 Reconversión de oficinas a vivienda

Reconversión de edificios de oficinas (tipo B y C) a vivienda y otros usos de bajo impacto en corredores urbanos y alcaldías centrales.

Tipos de apoyos:

- a) Un sitio exclusivo para proyectos donde se puedan realizar los trámites de reconversión.
- a) Beneficios fiscales para fomentar la transición.
- a) Posibilidad de obtención de literal Z (Norma 26).





## 4.9 Impulso a la regularización de comercios con derechos adquiridos

### Certidumbre a pequeños negocios

- Para personas que ejerzan actividades en **micro o pequeños comercios, servicios e industrias de bajo impacto de hasta 200 m<sup>2</sup>** (superficie construida) se crea la figura de **uso de suelo por reconocimiento de actividad**.
- Incentiva a los pequeños comerciantes para que tengan sus negocios totalmente regularizados para que obtengan certeza jurídica.
- Se identificó que **el 37% de las unidades económicas de bajo impacto (57,843)** se ubican en usos habitacionales (presumiblemente sin uso de suelo autorizado) a quienes se les **facilitará la regularización**.

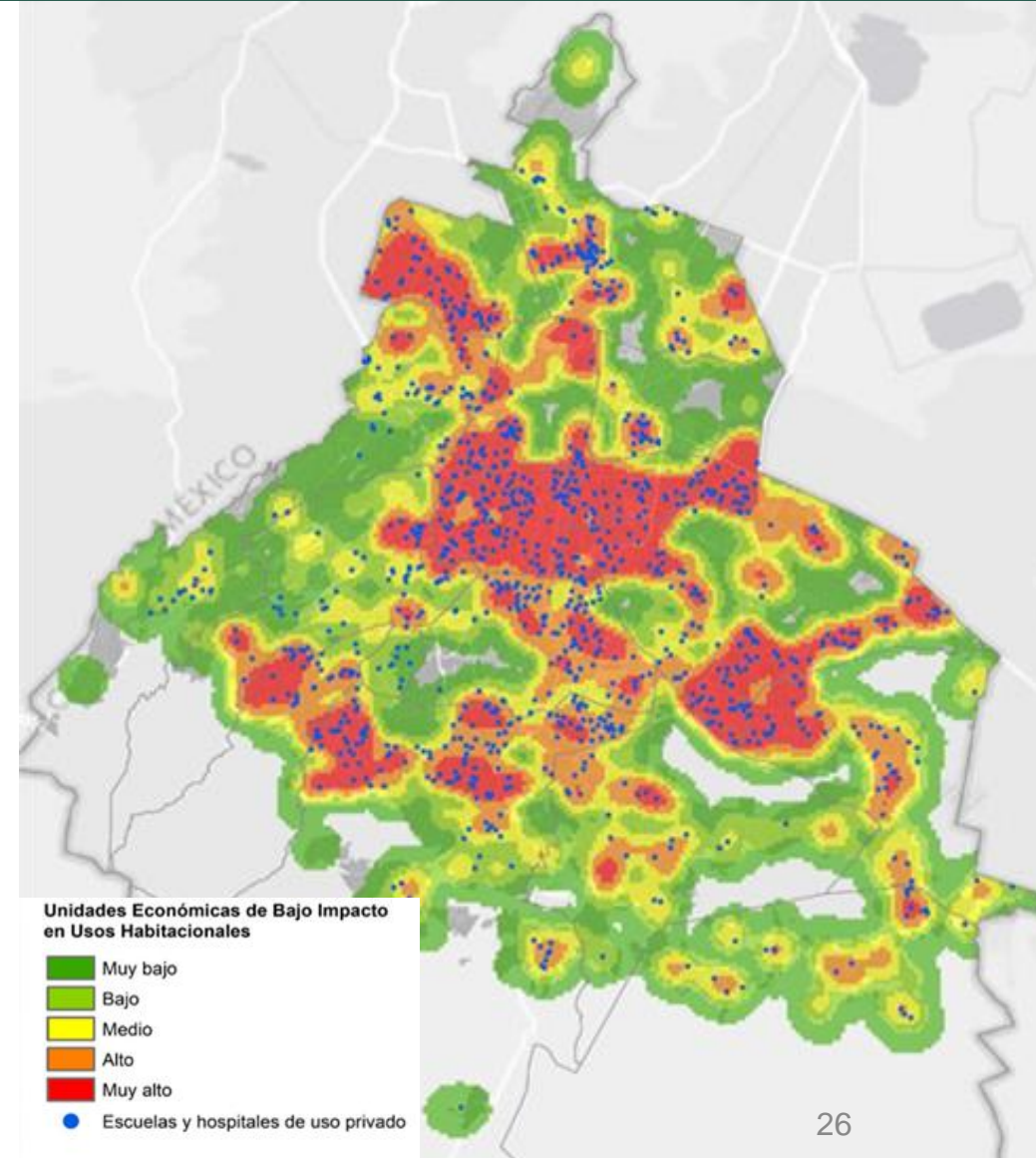

## 4.10 Otorgamiento de facilidades para la construcción de vivienda incluyente, popular y de trabajadores (PREVIT)

A abril de 2021 han iniciado 12 proyectos con 1,155 viviendas (125 incluyentes) con una inversión total de \$1,444.5 mdp y 85,619 m2 de construcción.

Programa de Regeneración Urbana y Vivienda Incluyente (PRUVI)	Programa de Vivienda para Trabajadores	Programa de Vivienda Popular y Social
<ul style="list-style-type: none"><li>15 proyectos (10 en Centro Histórico).</li><li>\$ 2,823.9 mdp de inversión.</li><li><b>1,832 viviendas</b> (599 incluyentes).</li><li>Empleo: 7,829 directos; 8,605 indirectos.</li></ul>	<ul style="list-style-type: none"><li>14 proyectos (1 proyecto compartido con el PRUVI).</li><li>\$ 1,195.8 mdp de inversión.</li><li><b>667 viviendas</b> (69 incluyentes).</li><li>Empleo: 3,146 directos; 3,458 indirectos.</li></ul>	<ul style="list-style-type: none"><li>78 proyectos (1 proyecto compartido con el PRUVI).</li><li>\$ 10,419.1 mdp de inversión.</li><li><b>9,171 viviendas</b> (229 incluyentes).</li><li>Empleo: 33,290 directos; 36,589 indirectos.</li></ul>

- Existe un programa para otorgar **créditos a intermediarios financieros y constructoras** para el desarrollo de 88 proyectos de **PREVIT**, en conjunto con SHF.
- Convenio ISSSTE – FOVISSSTE** para el otorgamiento de **13,000 créditos inmediatos**.

## 4.11 Digitalización y homologación con alcaldías

Se reforzará el programa de Digitalización de los trámites relacionados con la construcción que se realizan ante las alcaldías con el objetivo de consolidar el Trámite Único Digital para todas las dependencias gubernamentales



## **EJE 5**

# **IMPULSO PROYECTOS ESTRATÉGICOS CON PRIVADOS**

---

---



# Proyectos estratégicos: Parque Urbano Aztlán

## Con el nuevo parque urbano la Ciudad recupera un espacio de esparcimiento para el disfrute de las familias

- Inversión de 3,639 mdp
- Construcción a cargo de Mota Engil México y Thor Urbana Capital, que operarán el parque durante 10 años.
- Entrada gratuita y con capacidad para recibir entre **15 mil y 30 mil personas al día.**
- Existirán cuatro tipos de juegos: extremos, moderados, infantiles e interactivos y de destreza. Además de un museo, un mercado y foros culturales.
- Se abrirá en tres etapas, y la primera se **abrirá el 30 de octubre con la Mega Ofrenda de Día de Muertos**, en colaboración con el Museo Dolores Olmedo. Estará completamente en operaciones a inicios de 2023.

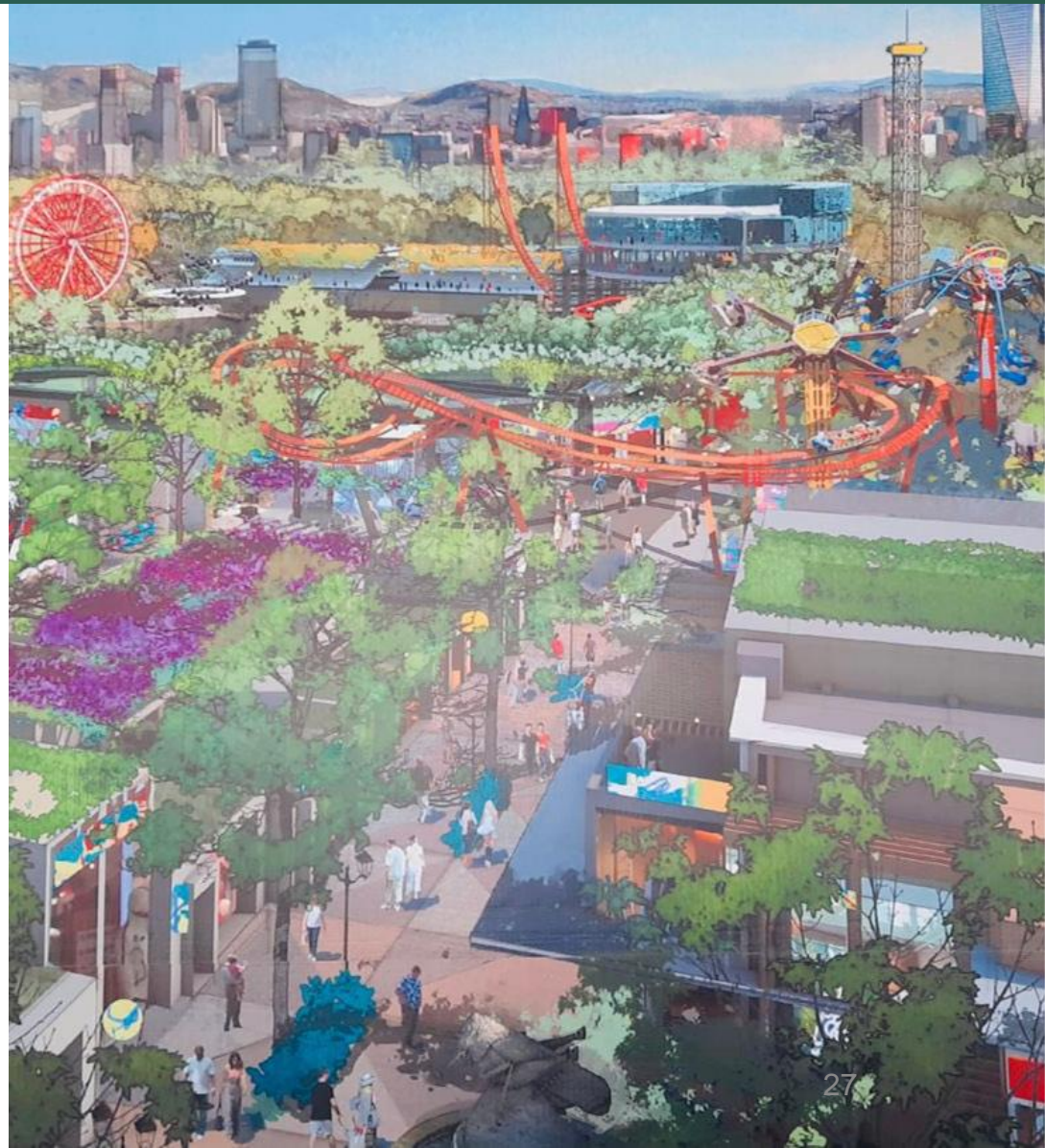



# Proyectos estratégicos: Viaducto Elevado Calzada Ignacio Zaragoza

## Proyecto para hacer más eficiente el traslado en el oriente de la Ciudad

- Longitud: 15 km del viaducto Tramo de Fray Servando Teresa de Mier a La Concordia, salida a Puebla.
- Dos cuerpos 8.41 m por sentido.
- Alcaldías: Iztacalco, Iztapalapa y Venustiano Carranza.
- El viaducto elevado se construirá con inversión privada, la presentación de proyectos se llevó a cabo el 19 de julio y el dictamen final se dará a conocer el 31 de agosto.

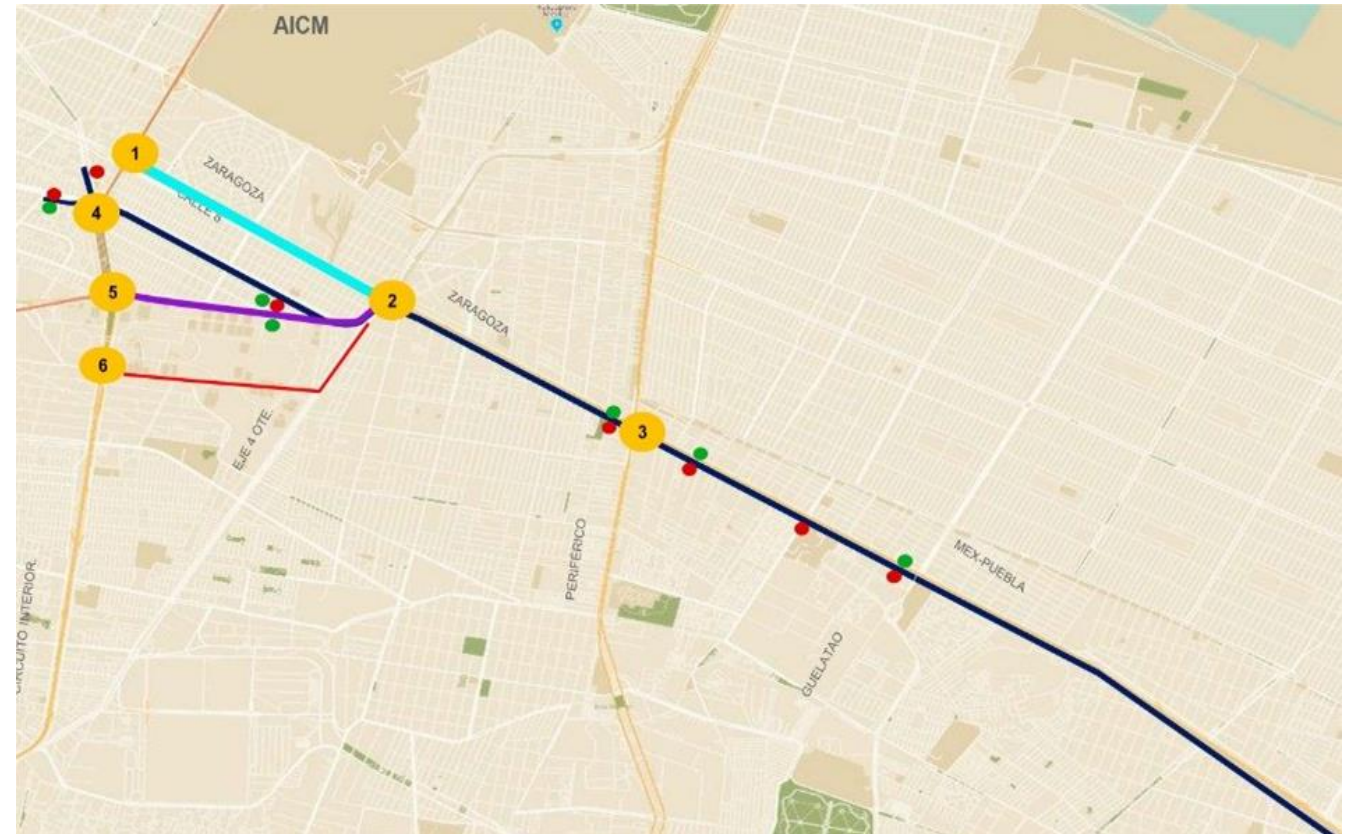

## EJE 6

# REACTIVACIÓN TURÍSTICA Y CULTURAL

¡La Ciudad que lo tiene todo!

---

---

# LA CIUDAD QUE LO TIENE TODO

La ciudad está de vuelta:

## 1. Gran campaña de difusión de Turismo Seguro en la Ciudad de México.

- Aeronaves comerciales en más de 20 destinos.
- Rotulación de autobuses urbanos en la República mexicana.
- Espectaculares y vallas.
- Medios digitales y *streaming*.

173 + que en 2020 + 20 destinos

## 2. Sello *Safe Travels*

- Colaboración de las cámaras comerciales para su uso amplio y responsable. Difusión y vigilancia.
- Capacitación e implementación de medidas de higiene y sanitarias de conformidad con protocolos internacionales en hoteles, restaurantes, operadores turísticos.

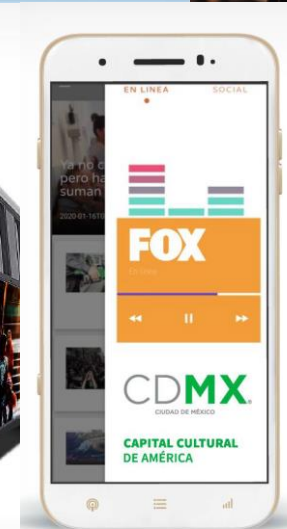



# LA CIUDAD QUE LO TIENE TODO. Una Ciudad de nivel mundial

## 3. La Ciudad de México promueve una cultura de unidad, difunde sus raíces y organiza eventos magnos de talla internacional.

- Exposición Inmersiva de Frida Kahlo.
- Fiestas patrias, Día de Muertos y celebraciones navideñas.
- Celebración “500 años de Resistencia Indígena México-Tenochtitlán”.
- Conciertos, festivales, actividades deportivas.

Los sectores turístico y de servicios ofrecerán paquetes y promociones para promover que el público (nacional e internacional) visite y conozca la Ciudad de México, en especial en el marco de los Eventos Magnos.





# LA CIUDAD QUE LO TIENE TODO. Vivir la Ciudad de México



**4. Turismo de naturaleza, a través, del rescate de áreas naturales protegidas, dándoles vida mediante eventos turísticos, deportivos, culturales y de convivencia familiar.**

Recorridos turísticos y temáticos en:

- Bosque de San Juan de Aragón
- Cerro de la Estrella
- Parque Lineal Gran Canal
- Parque Ecológico de Xochimilco
- Parque Ecológico de la Ciudad de México
- Canal Nacional



# LA CIUDAD QUE LO TIENE TODO. Reactivación turística y de servicios

## 5. Formamos identidad MARCA CDMX

- Identidad Nacional e Internacional como destino turístico.
- Todas y todos tendrán acceso al uso y comercialización de la marca e imagen, siguiendo los lineamientos normativos establecidos.
- Por primera vez, la marca CDMX tiene un catálogo de *souvenirs* y artículos promocionales.



## 6. thecity.mx

- Contamos con una plataforma que concentra y promueve actividades, sitios, contenidos y servicios para los turistas que desean conocer la Ciudad.
- Además de la difusión de los contenidos turísticos por las empresas, cámaras y asociaciones comerciales, este sitio podrá servir como facilitador para concentrar esta información.

# La Ciudad que lo tiene todo

## Reactivación turística y de servicios

7

### Regresa la capital de congresos y convenciones

En conjunto con la ADIP se revisan los protocolos para modificar los aforos conforme avanza el proceso de vacunación.

8

### Apoya-T(ur) // Impulsa Tu Negocio (Tu-Turismo)

Para promover la reactivación del sector, se otorgan créditos a micro, pequeños y medianos negocios turísticos y de servicios.



# EJE 7

## IMPULSO A VALLEJO I

Implementación de acciones focalizadas  
para lograr la reactivación económica

---

---



# Oportunidades de inversión en una zona que recupera su importancia industrial dentro de la Ciudad: Vallejo i

## Programa Parcial de Desarrollo Urbano Vallejo

- Se puede optar por niveles adicionales a los del uso de suelo. Previo pago de plusvalías, dichos recursos serán reinvertidos en la zona un mecanismo de financiamiento inédito.
- Adecuar uso de suelo a las necesidades de la nueva industria.
- Zonas comerciales.
- Zonas financieras.
- Construcción de vivienda asequible.



# Oportunidades de inversión en una zona que recupera su importancia industrial dentro de la Ciudad: Vallejo I

## 1. Estación de Transferencia y Planta de Selección Azcapotzalco

Multiplica la capacidad de reciclaje y se ahorran importantes recursos al reducir la cantidad de basura que se traslada a tiraderos fuera de la Ciudad.

Inversión **385 mdp**.

## 1. Mejoramiento Urbano Calidad de Vida

Inversión de **234 mdp** por parte de SACMEX y SOBSE.

## 2. Fideicomiso privado Vallejo –i

Instrumento para generar un modelo sustentable y transparente de financiamiento.

Inversión de **4 mdp** por parte de FEMSA.

## 4. Centro de Desarrollo e Innovación Tecnológica Vallejo –i (centro de datos)

Busca formar capital humano y generar soluciones de logística, así como espacios de experimentación para soluciones de la industria 4.0.

Inversión de **122 mdp**.

Desarrollado con el apoyo del CONACyT, CONCAMIN, Centro Geo y la Alcaldía.

## 4. Estudio a Pantaco

De forma conjunta con la Embajada de Reino Unido base buscará incrementar el potencial logístico de la zona.

## 4. Biciestacionamiento

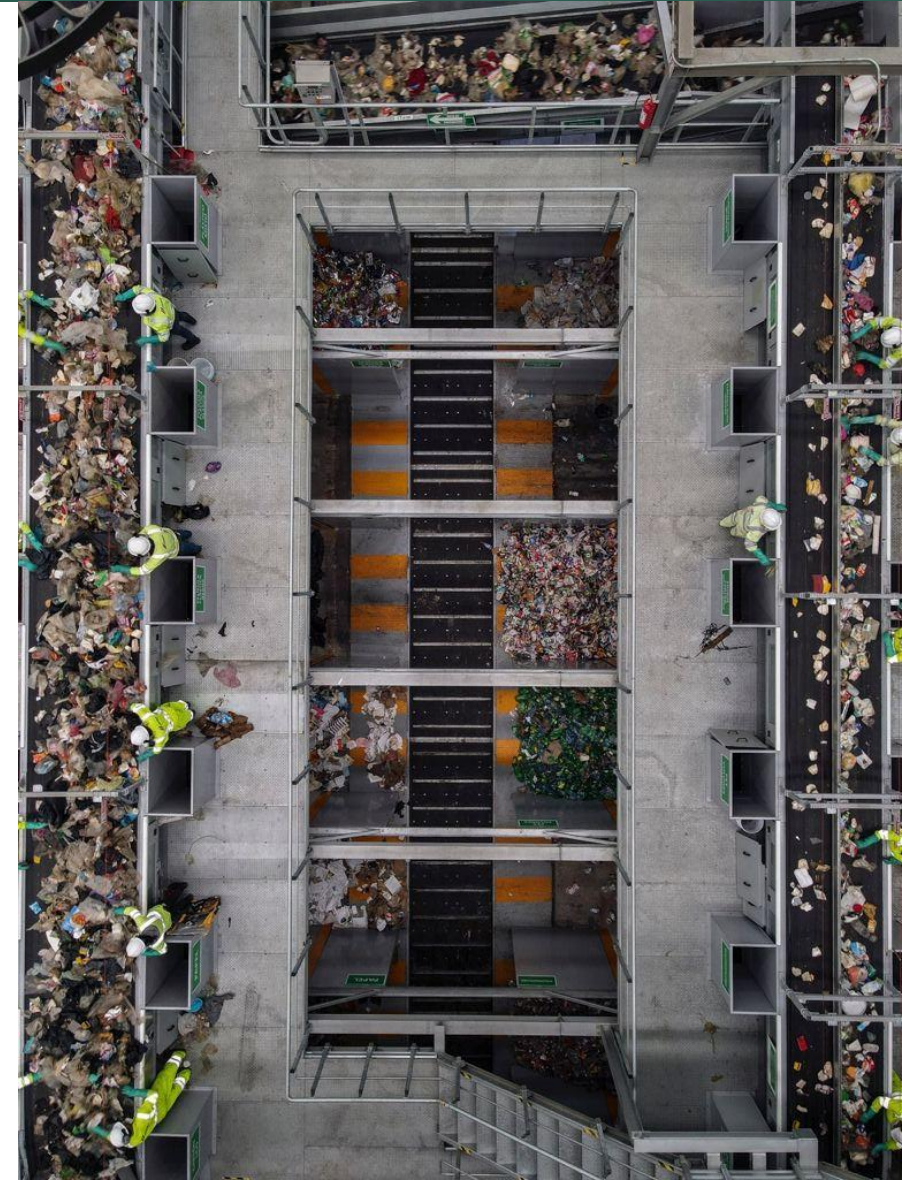

## EJE 8

# REACTIVACIÓN DEL CENTRO HISTÓRICO

Mediante proyectos estratégicos en espacios públicos, culturales y de inversión privada en comercio y vivienda se dignifica la memoria histórica de la Ciudad



# El Centro Histórico se revitaliza con proyectos inmobiliarios, culturales, comerciales y de servicios



## Proyectos de desarrollo con Inversión Privada

**Inversión 4,980 mdp:**  
Desarrollos en vivienda, cultura, hoteles y espacios de uso comercial

- Plaza las Vizcaínas; 300 mdp
- Torre Porrúa; 190 mdp



## Proyectos inmobiliarios Estratégicos

**Concurso Público para el Desarrollo Inmobiliario en Juárez 92**

- Construcción de vivienda
- Zona comercial y de oficinas
- Estrategia máxima de difusión del Concurso Público



## Proyectos inmobiliarios Estratégicos

**Reubicación módulos de librerías**

- Se acordó la reubicación de los módulos de librerías en el Parque de la Ciudadela, contiguos al enrejado de la Biblioteca México

# Y se reactivan sus actividades de manera segura con programas y eventos culturales para todos



## Programa Ciudad al Aire Libre

**Al día de hoy, 232 restaurantes incorporados**

- Sello Negocio Seguro
- Mejoramiento de la imagen urbana del Centro Histórico mediante la implementación de lineamientos técnicos de colocación de enseres.
- Acompañamiento de la ACH para la reapertura segura de negocios.



## Actividades culturales

**Conciertos, exposiciones, tour operadores, festivales, ferias internacionales, desfiles, etc**

- Inauguración del Museo Chinampaxóchitl
- Exposición Frida
- Ventana Huei Tzompantli
- Feria Internacional del Libro del Zócalo
- Demo Run F1 Red Bull Team
- Ofrenda Monumental del Zócalo
- Desfile de Día de Muertos
- Feria Internacional de las Culturas Amigas

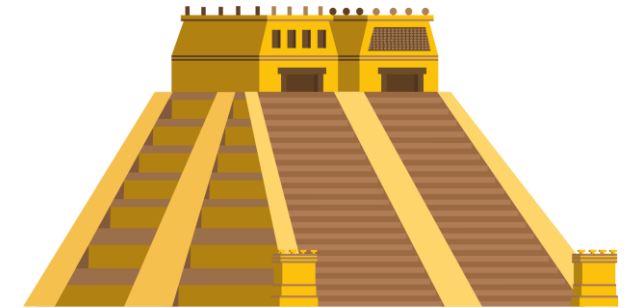

**Corredor Arqueológico “Commemoración de los 500 años de la caída de Tenochtitlán” con inversión total de \$8,357,816.75**

## EJE 9

# ECONOMÍA CIRCULAR Y ENERGÍAS LIMPIAS

La reactivación económica debe ir guiada por un modelo sustentable que genere el mayor beneficio a la sociedad al mínimo costo ambiental



# Central Fotovoltaica de la CEDA



**¡La más grande del mundo  
en el corazón de una ciudad!**

## Inversión total 400.8 mdp

- Tendrá una capacidad de **18 MW**.
- Generará **27.43 millones de kWh/año** equivalente al consumo de **15,240 hogares\***.
- Producirá un ahorro económico de **73.5 mdp por año**.
- Beneficiará ambientalmente al evitar la emisión de 13,852 toneladas de CO<sub>2</sub> al año, equivalentes al carbono absorbido por **890 mil árboles\*\*** durante 25 años de operación de la planta.
- Beneficiará a **440 mil usuarios** por día con iluminación generada a partir del sol.

\*Considerando un consumo promedio de 150 kWh mensual por hogar.

\*\* De la especie *pinus ayacahuite*

# Basura Cero y aprovechamiento de residuos

## 1. Se cuenta con dos plantas y se establecerán dos más para el aprovechamiento de residuos de la construcción, que posibiliten su reutilización sustentable:

- Instalación y operación de cuatro plantas de tratamiento y aprovechamiento de **residuos de la construcción y demolición**.
- Operación y ampliación de la planta de producción de **biodiésel** a partir de aceite vegetal usado en la Central de Abasto.

**243 empleos directos**

**1,244 empleos indirectos**

**TOTAL DE EMPLEOS 1,487**

## 2. Acompañamiento para la conformación de empresas verdes.



# EJE 10

## CIUDAD SEGURA

El Gobierno de la Ciudad de México garantiza  
la seguridad en todos los sectores





# Reforzar la presencia policial

Con el objetivo de inhibir conductas delictivas se llevarán a cabo una serie de acciones importantes:

- Reforzamiento de presencia policial en **zonas comerciales, tiendas departamentales, paraderos de transporte público.**
- Convenios para la colocación de tótems con cámaras conectadas al C5 CDMX al interior de los estacionamientos y en sus accesos.
- Implementación de lectores de placas.



# Programa contra la extorsión y cobro de piso

A través de este programa se otorgará atención inmediata a víctimas del delito, mediante la designación de un número telefónico especial, desde el cual se brinda asesoría en manejo de crisis.

Extorsión telefónica	Cobro de piso	Labores de investigación
<ol style="list-style-type: none"><li>1. Se recaban datos de la víctima y se le proporcionarán <b>recomendaciones</b> generales acerca de lo que debe hacer.</li><li>2. Se da <b>seguimiento a las labores de investigación de gabinete y campo</b> orientadas a la identificación y posterior ubicación del o los extorsionadores.</li></ol>	<ol style="list-style-type: none"><li>1. Se recaba la información acerca del hecho delictivo.</li><li>2. Se diseñan <b>tácticas operativas</b> para que, en caso de que la víctima esté de acuerdo, se lleve a cabo un operativo de <b>pago controlado</b>.</li></ol>	<p>De manera paralela se llevan a cabo las labores de investigación orientadas a la identificación y ubicación de los integrantes de grupos delictivos a los que pertenecen los extorsionadores, hasta lograr su desarticulación.</p>



Adicionalmente, se difunden, **en redes sociales y medios de comunicación**, spots donde se hace del conocimiento de la sociedad los **guiones utilizados por los extorsionadores** que se tengan identificados, señalando también las recomendaciones generales para el caso de que sean víctimas de alguna extorsión.

# Combate a giros negros y al narcomenudeo

- Operativos para el **cierre definitivo de establecimientos clandestinos** que se dedican a la venta de bebidas alcohólicas y que son generadores de violencia.
- Labores de investigación para la **identificación de los grupos delictivos** que operan en la Ciudad, así como a sus líderes e integrantes, zonas de operación, *modus operandi*.





# En conclusión, la Ciudad se está reactivando, pero trabajando juntos podemos acelerar el proceso



- La preparación del futuro inmediato en la Ciudad es para un periodo de crecimiento y desarrollo del que todos debemos participar.
- Estos objetivos primordiales deben ser el empleo y el avance en la vacunación, como condiciones necesarias para el desarrollo económico, a través de la agenda de reactivación.
- Fortalecer en conjunto agenda de reactivación al tiempo que se protege la salud de las personas.



GOBIERNO DE LA  
CIUDAD DE MÉXICO