Foto: AP

PODER

AREMI FUENTES DA A MÉXICO SU TERCERA PRESEA EN TOKIO 2020; SE LLEVA EL BRONCE EN HALTEROFILIA; ES LA CUARTA MUJER AZTECA EN GANAR EN DICHA DISCIPLINA; ASEGURA QUE SU INSPIRACIÓN SIEMPRE FUE SORAYA JIMÉNEZ

LA CHIAPANECA, en uno de sus levantamientos, ayer.

13_editar 17-23.indd 2 01/08/21 18:26

AREMI FUENTES ZAVALA
Origen: Tonalá, Chiapas
Deporte: halterofilia
Edad: 28 años
Estatura: 1.60 m

AREMI, ayer, en un levantamiento.

EL AÑO PASADO tuve un desgarre en las piernas, también lesiones en la rodilla y paré meses. Sin embargo, seguí con la mentalidad positiva, pues un día vi una medalla olímpica por televisión y dije yo quiero una de ésas"
AREMI FUENTES
HALTERISTA

TOKYO 2020

Tercera presea para México

SIEMPRE FUE MI INSPIRACIÓN

SORAYA JIMÉNEZ: AREMI FUENTES

LA HALTERISTA chiapaneca es la cuarta mexicana que gana presea en esta disciplina; "mi último intento lo fallé por un error técnico y debo mejorar", dice después de subirse al podio en el Foro Internacional de Tokio

HALTEROFILIA

Por Enrique Villanueva
enrique.villanueva@razon.com.mx

Pasaron cinco días para que otro mexicano se subiera al podio en Tokio 2020, lo cual logró Aremi Fuentes gracias al bronce que consiguió en la final de 76 kg de halterofilia para darle a la delegación nacional su tercera presea en los actuales Juegos Olímpicos tras los conseguidos en tiro con arco (Alejandra Valencia y Luis *Abuelo* Álvarez) y clavados (Alejandra Orozco y Gabriela Agúndez).

La originaria de Tonalá, Chiapas, se convirtió así en la cuarta halterista en darle a México una presea en el magno evento, aunque es la segunda en subirse al podio después de Soraya Jiménez, cuyo oro en Sidney 2000 fue aún más histórico por ser la primera mujer azteca en colgarse un metal dorado en la cita olímpica, y en quien precisamente se inspiró Aremi para esta importante meta.

"Hace dos meses no sabía si iba a poder estar en forma, tuve una lesión en la rodilla. Siempre tuve una inspiración en

14-15LR.indd FINAL 20-04.indd 2 01/08/21 20:12

Fotos•AP

MEDALLERO 76 KG DE HALTEROFILIA

- **ORO** Neisi Dajomes Ecuador (263 kg)
- **PLATA** Katherine Nye EU (249 kg)
- **BRONCE** Aremi Fuentes **MÉXICO (245 KG)**

Soraya Jiménez, no perdí la fe, como ella no la perdió en su momento", comentó en declaraciones para TV Azteca.

Las otras dos mexicanas que han conquistado una medalla en levantamiento de pesas son Damaris Aguirre, en Beijing 2008, y Luz Acosta, en Río 2016.

Sin embargo, en el caso de Aguirre el bronce llegó nueve años después de la celebración de la competencia, debido a la descalificación de tres pesistas de su categoría (75 kg) por dopaje, mientras que en el caso de Acosta la espera fue de seis años y por la misma situación; el positivo de tres de sus contrincantes en Londres 2012, con lo que también finalizó oficialmente en la tercera posición en su categoría (63 kg).

Con un total de 245 kilogramos, Fuentes Zavala culminó en la tercera posición en el evento celebrado en el Foro Internacional de Tokio, quedando atrás de la ecuatoriana Neisi Dajomes y la estadounidense Katherine Nye, quienes sumaron 263 kg y 249 kg para llevarse el oro y la plata, respectivamente.

La chiapaneca empezó levantando 105 kg en arrancada, para subir hasta los 108, pero falló en su intento de levantar los 110 kg. Posteriormente, también erró en su último intento en envión cuando intentaba levantar 139 kg, tras alzar 135 kg en el primero y 137 en el segundo.

"Estuvo cardiaco el cierre de la competencia, mi último intento lo fallé por un error técnico y debo mejorar, pero bueno, la medalla me la llevo yo por hacer un buen levantamiento y estoy feliz", dijo Fuentes en declaraciones recogidas por el Comité Olímpico Mexicano.

Con su oro, Neisi Dajomes se convirtió en la primera mujer de Ecuador en subir al podio en unos Juegos Olímpicos.

"Pasé momentos duros, perdí a mi madre (Sandra) y hace poco a mi hermano Javier Palacios, por quien estoy aquí, y todos mis logros son dedicados a su memoria", dijo tras su gesta.

Por su parte, la clavadista Aranza Vázquez quedó sexta en la final de trampolín de 3 metros al registrar una puntuación de 303.45 unidades. Carlos Ortiz cayó 39 lugares para terminar en el sitio 42 el torneo de golf, en el que Abraham Ancer finalizó en el peldaño 14, mientras que la selección nacional de beisbol se despidió tras sucumbir 12-5 a manos de Israel.

14
COMBATES EN ESTA EDICIÓN DE LA JUSTA

21
AÑOS TIENE QUE PARTICIPAN LAS MUJERES

RIVALES A LAS QUE SUPERÓ

Nombre	País	Total
Patricia Strenius	Suecia	235 kg
Darya Naumava	Bielorrusia	234 kg
Kumushkthon Fayzullaeba	Uzbekistán	227 kg
*Iryna Dekha	Ucrania	
*Suhyeon Kim	Corea del Sur	

*Descalificadas

MEDALLISTAS NACIONALES EN ESTA DISCIPLINA

SÍDNEY 2000	**SORAYA JIMÉNEZ** 58 KG
BEIJING 2008	**DAMARIS AGUIRRE** 75 KG
LONDRES 2012	**LUZ ACOSTA** 63 KG
TOKIO 2020	AREMI FUENTES 76 KG

PASO A PASO

MOMENTOS antes de levantar la barra.

LLEVA la barra desde la plataforma hasta los hombros.

INSTANTE justo en el que se incopora, algo vital para alzar lo más posible.

TERMINA de extender los brazos por encima de la cabeza.

ALEXA MORENO, A MENOS DE UNA DÉCIMA DEL PODIO

Por Enrique Villanueva
enrique.villanueva@razon.com.mx

GIMNASIA ARTÍSTICA

LA ORIGINARIA de Mexicali finaliza cuarta en la final de salto de caballo; considera que los jueces fueron injustos con ella en su primer salto

A UN PASO DEL PODIO se quedó la gimnasta artística Alexa Moreno, quien culminó en el cuarto peldaño en la final de salto de caballo de los Juegos Olímpicos de Tokio 2020.

La puntuación de la originaria de Mexicali, Baja California, fue de 14.716, menos de una décima por debajo del tercer lugar, la surcoreana Yeo Seojeong, quien terminó con 14.733, suficiente para hacerse del bronce.

Con este resultado, Alexa Moreno se convierte en la mexicana con el mejor resultado dentro de unos JO en la gimnasia; Daniel Corral acabó en quinto en Londres 20212.

Moreno Medina presentó seguridad en sus saltos, aunque su dificultad no fue tan alta, algo que a la larga le costó para aumentar sus calificaciones ante los jueces. Aún así firmó su mejor actuación en unos Juegos Olímpicos, pues en Río 2016 terminó en la posición 12 en la prueba clasificatoria de salto de caballo.

El oro quedó en manos de la brasileña Rebeca Andrade (15.083), quien ganó la plata en la final del *all around*, mientras que el metal plateado se lo llevó la estadounidense Myjayla Skinner (14.916).

"Siento que los jueces fueron un poquito injustos en el primer salto. Yo hice mi trabajo como lo sé hacer, así que estoy contenta. Me quedé a menos de una décima de la medalla, pero así pasan las cosas", comentó la bajacaliforniana después de su participación en el certamen.

Abajo de Alexa Moreno quedaron ubicadas Angelina Melnikova y Liliia Akhaimova (ambas representantes del Comité Olímpico Ruso), la canadiense Shallon Olsen y la estadounidense Jade Carey.

Moreno se une a una larga lista de atletas mexicanos que se quedan en la orilla y terminan en el cuarto puesto; tres de las parejas en clavados (Carolina Mendoza y Dolores Hernández; Kevín Berlín y Diego Balleza, además de Yahel Castillo y Juan Celaya) también acabaron en la cuarta posición.

Otros atletas nacionales que finalizaron en el cuarto puesto en estos Juegos Olímpicos fueron Jorge Orozco (tiro deportivo) y la selección de softbol.

Foto•AP

eldato

LA PRIMERA competencia de Alexa Moreno fue el Campeonato de Gimnasia Pacific Rim 2010; ganó el bronce en salto de caballo.

Foto: AP

BARSHIM (guinda) y Tamberi celebran su presea dorada, ayer.

ITALIA Y QATAR ABRAZAN SU PRIMER LUGAR

Redacción La Razón

ATLETISMO

GIANMARCO TAMBERI y Essa Barshim terminan con la misma altura y se llevan el oro; Nedasekau gana el bronce

UNA DE LAS IMÁGENES que más se recordarán de los Juegos Olímpicos de Tokio 2020 será en la que el italiano Gianmarco Tamberi y el qatarí Mutaz Essa Barshim, se voltearon a ver y se estrecharon en un abrazo después de que el juez les preguntara si querían otra muerte súbita o compartían en oro en el salto de altura.

Después de tres intentos fallidos para conocer al ganador del oro, el juez les dio la opción de seguir intentando hasta tener a un ganador, pero el atleta de Qatar le preguntó: "¿si no el oro es para los dos?", a lo que la central le comentó que sí, por lo que ambos deportistas prefirieron llevarse en conjunto la gloria olímpica.

eldato

LOS SEGUIDORES de Juegos Olímpicos felicitaron a ambos atletas en las redes sociales por el noble gesto de compartir la presea.

Tamberi y Barshim conquistaron y compartieron la presea dorada en salto de altura en los Juegos Olímpicos de Tokio 2020.

Ambos atletas saltaron 2.37 metros, motivo que los hizo acreedores al metal dorado en dicha prueba de atletismo, por lo que la plata quedó desierta.

El bielorruso Maksim Nedasekau se adjudicó la medalla de bronce, luego de saltar la misma altura, pero falló en sus intentos de 2.19 y 2.35.

El qatarín Mutaz Barshim ya se había colgado dos preseas anteriormente, pero ninguna había sido de oro, pues en Londres 2012 y Río 2016 se llevó la plata, pero lo que sí tenía en su poder era ser el mejor saltador de altura con 11 saltos por encima de los 2.40 metros desde 2013 y a sus 30 años en Tokio buscaba su primer metal dorado después de haber sido dos veces campeón del mundo.

MEDALLERO

- **ORO** Gianmarco Tamberi (Italia)
- **ORO** Mutaz Essa Barshim (Qatar)
- **BRONCE** Maksim Nedasekau (Bielorrusia)

Primera mujer de su país en conseguir metal dorado

YULIMAR ROJAS, SALTOS DE ORO DE LA VENEZOLANA

LA ORIGINARIA de Caracas rompe el récord de la ucraniana Inessa Kravets, que databa desde 1995; une su nombre al de los tres campeones hombres de su país

ATLETISMO

Por Enrique Villanueva
enrique.villanueva@razon.com.mx

El nombre de Yulimar Rojas estaba destinado para entrar a los libros históricos del olimpismo mundial. La venezolana se convirtió en la primera mujer de su país en conseguir un metal dorado y Tokio 2020 estará grabado eternamente.

Imperial en la fosa del Estadio Olímpico de Tokio, Rojas saltó 15.67 metros en su sexto y último intento. Eclipsó así la plusmarca de 15.50, que había estado en manos de la ucraniana Inessa Kravets desde 1995.

Rojas voló de principio a fin en la competencia en busca de quedarse con el récord olímpico de 15.41. La portuguesa Patricia Mamona obtuvo la presea de plata con 15.01 metros, mientras que la española Ana Peleteiro se adjudicó el bronce con 14.87. La colombiana Catherine Ibargüen, defensora del título, quedó décima con 14.25 m.

Culminada su grandiosa actuación, la venezolana reaccionó con un puñado de alegría, saltando y gritando. Yulimar Rojas de 25 años de edad se quedó viendo la pantalla gigante que mostraba "WORLD RECORD" y corrió.

LA MEJOR marca personal a cielo abierto de Rojas la logró en el Campeonato Mundial de 2019, en Doha, Qatar, cuando saltó 15.37 m.

OTROS LOGROS

- Plata en Juegos Olímpicos Río 2016
- Oro en Mundial Pista Cubierta Portland 2016
- Oro en Campeonato Mundial Londres 2017
- Oro en Mundial Pista Cubierta Birmingham 2018
- Oro en Mundial Pista Cubierta Portland 2016

Posteriormente, un poco más tranquila, tomó la bandera de su natal Venezuela y se abrazó con Peleteiro.

Si bien Yulimar Rojas no es la primera deportista de Venezuela en ganar un oro olímpico, sí es la primera mujer de su país en conseguirlo. Los otros campeones olímpicos del país sudamericano son Francisco Rodríguez (boxeo México 1968), Arlindo Gouveia (taekwondo Barcelona 1992) y Rubén Limardo (esgrima Londres 2012).

"Siempre he tenido fe en mí y en la atleta en que puedo convertirme. Estoy feliz porque era una medalla de oro que yo ansiaba y 40 millones de venezolanos", dijo la originaria de Caracas después de su histórica presea.

Es la segunda medalla olímpica que obtiene Yulimar Rojas luego de la plata que cosechó en en la pasada justa de Río 2016, también obtuvo dos en Campeonatos Mundiales de Atletismo y a otro par en Mundiales en Pista Cubierta.

"Se lo merecía, estaba para hacerlo. No me cabía duda, por eso le grité en el último intento, porque sabía que eso le iba ayudar", indicó por su parte Peleitero respecto al triunfo de la atleta sudamericana.

LA SALTADORA en su ejecución, ayer.

Fotos: AP

YULIMAR ROJAS
País: Venezuela
Deporte: atletismo
Edad: 25 años

MEDALLERO SALTO TRIPLE FEMENIL

ORO	Yulimar Rojas (VEN)
PLATA	Patricia Mamona (POR)
BRONCE	Ana Peleteiro (ESP)

LAMONT MARCELL JACOBS
País: Italia
Deporte: atletismo
Edad: 26 años
Estatura: 1.88 m

Foto•Reuters

LAMONT MARCELL JACOBS, al momento de atravesar la meta, ayer.

ATLETISMO

Por Enrique Villanueva
enrique.villanueva@razon.com.mx

Jacobs vence en los 100 metros

DESPUÉS DE 41 AÑOS, ITALIA GANA UNA PRUEBA DE VELOCIDAD

EL VELOCISTA de 26 años registra un tiempo de 9.80 segundos; un europeo no entraba al podio en la línea recta desde el británico Linford Christie en Barcelona 1992

En los primeros Juegos Olímpicos sin el jamaiquino Usain Bolt, el italiano Lamont Marcell Jacobs aprovechó la ocasión y ganó la medalla de oro en los 100 metros de atletismo en Tokio 2020, con lo que además se convirtió en el primer representante de su país en ganar una de estas pruebas después de 41 años.

En la edición de Moscú 1980, Pietro Mennea se proclamó campeón olímpico en los 200 metros, siendo el último velocista de Italia (hasta ayer) en haber conseguido dicho logro. En aquella ocasión Mennea, quien falleció en 2013, quedó arriba del británico Allan Wells (plata) y el jamaiquino Donald Quarrie (bronce).

eldato

LAS PRUEBAS de atletismo en Tokio 2020 culminarán hasta el próximo 8 de agosto con la final del maratón varonil.

En el Estadio Olímpico de la capital japonesa, Jacobs (9.80) fue más veloz que el estadounidense Fred Kerlei (9.84) y el canadiense Andre de Grasse (9.89), quienes completaron el podio, dejando abajo a Akani Simbine (Sudáfrica), Ronnie Baker (Estados Unidos), Bingtian Su (China) y Enoch Adegoke (Nigeria), quien no terminó la carrera, mientras el que británico Zharnel Hugues fue descalificado por una salida falsa.

Especialista en salto de altura durante años, hasta ayer el mayor logro deportivo de Jacobs, nacido en El Paso, Texas, de padre estadounidense y madre italiana, había sido su triunfo en los 60 metros *indoor* en los campeonatos de Europa en Torun, Polonia, en marzo pasado, al registrar un tiempo de 6.47 segundos, superando así al alemán Kevin Kranz (6.60 segundos) y al eslovaco Ján Volko (6.61 segundos), quienes se quedaron con la plata y el bronce, respectivamente.

Su hazaña en Tokio 2020 se hizo mucho más asequible cuando el estadounidense Trayvon Bromell, quien se perfilaba como favorito al llegar a Japón con la mejor marca del año (9.77) no logró un boleto a la final tras terminar tercero en su semifinal.

Jacobs también se convirtió en el primer atleta de su país en entrar en el podio olímpico en la línea recta y en el primero del continente europeo desde Barcelona 1992, cuando fue el turno del británico Linford Christie, quien en dicha edición tuvo un tiempo de 9.96 segundos en los 100 metros para adjudicarse la presea áurea, dejando con la plata a Frankie Fredericks (10.02) de Namibia y con el bronce al estadounidense Dennis Michell (10.04).

SUS LOGROS

2021
Oro en los 60 m en el Campeonato Europeo en Pista Cubierta en Polonia.

2020
Oro en los 100 m de los Juegos Olímpicos de Tokio.

MEDALLERO 100 M

- Lamont Jacobs — Italia
- Fred Kerley — Estados Unidos
- Andre de Grasse — Canadá

MEDALLERO

LOCALES SE RELEGAN

La delegación japonesa comienza a quedarse atrás en la cosecha de medallas; China y EU toman la cabeza.

País	Oro	Plata	Bronce	TOTAL
CHINA	24	14	13	51
ESTADOS UNIDOS	20	23	16	59
JAPÓN	17	5	9	31
AUSTRALIA	14	3	14	31
ROC	12	19	13	44
GRAN BRETAÑA	10	10	12	32
FRANCIA	5	10	6	21
COREA DEL SUR	5	4	8	17
ITALIA	4	8	15	27
MÉXICO	0	0	3	3

**resultados hasta la madrugada del 1 de agosto*

AGENDA

A SEGUIR

Eventos destacados hoy en la noche y martes en la madrugada

ATLETISMO
Final salto de longitud femenil
HORA: 20:50
final 400 m vallas varonil
HORA: 22:20

CLAVADOS
Final varonil trampolín 3 m
HORA: 1:00
(Posible participación de Rommel Pacheco)

FUTBOL
Semifinales futbol varonil
MÉXICO VS. BRASIL (**3:00** horas)
Japón vs.España (**6:00** horas)

GIMNASIA ARTÍSTICA
Final varonil barras paralelas
HORA: 3:00

NATACIÓN ARTÍSTICA
Nuria Diosdado y Joana Jiménez
HORA: 5:30

FIGURA DE LA JORNADA

RAYDERLEY ZAPATA

Conquistó la plata en la final de suelo de gimnasia artística varonil luego de un desempate con el israelí Artem Dolgopyat; ambos empataron con 14.933 puntos, pero el grado de dificultad marcó la diferencia para definir al ganador. Originario de Santo Domingo, República Dominicana, Ray llegó a España a los 10 años junto con su madre y decidió defender los colores ibéricos.

RAYDERLEY ZAPATA
Origen: Santo Domingo, RD
País: España (naturalizado)
Deporte: gimnasia artística

Foto•Reuters

ÚLTIMOS GANADORES DEL ORO EN TENIS

Tokio 2020	Alexander Zverev	Alemania
Río 206	Andy Murray	Reino Unido
Londres 2012	Andy Murray	Reino Unido
Beijing 2008	Rafael Nadal	España
Atenas 2004	Nicolás Massú	Chile
Sídney 2000	Yevgueni Kafelnikov	Rusia
Atlanta 1994	Andre Agassi	EU
Barcelona 1992	Marca Rosset	Suiza
Seúl 1988	Miloslav Mecir	Rusia

MEDALLERO

ORO	Alexander Zverev
PLATA	Karén Khachanov
BRONCE	Pablo Carreño Busta

Fotos•AP y Reuters

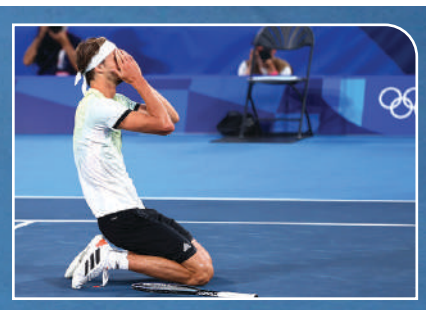

EL ALEMÁN, al momento de ganar la presea dorada en Tokio 2020.

Redacción La Razón

SET POR SET

	1	2
ALEXANDER ZVEREV	6	6
KARÉN KHACHANOV	3	1

Djokovic no gana en individual ni dobles

ALEXANDER ZVEREV, SEGUNDO ALEMÁN EN GANAR ORO OLÍMPICO EN TENIS

EL TEUTÓN emula la hecho por Steffi Graf en Seúl 1988; "esto supera cualquier cosa en el mundo del deporte", dice el quinto ranqueado de la ATP

Alexander Zverev vino de atrás para vencer al número uno del mundo Novak Djokovic en las semifinales y coronó su semana en Tokio con una contundente exhibición frente a Karén Khachanov en el final y así se convirtió en el segundo alemán en colgarse el oro en Juegos Olímpicos.

Zverev emuló a Steffi Graf como los únicos teutones ganadores de la presea dorada olímpica en sencillos. Graf lo logró en Seúl 1988, donde completó el Slam Dorado al coronarse en las cuatro citas de Grand Slam y los Juegos Olímpicos en un mismo año.

Djokovic también intentó alcanzar el Slam Dorado, pero perdió ante Zverev en la antesala por el título.

El alemán, quinto del *ranking* mundial, abrumó 6-3, 6-1 al ruso Khachanov en los Juegos de Tokio para conquistar el título más trascendental de su carrera.

"Esto supera cualquier cosa en el mundo del tenis, del mundo del deporte", dijo Zverev.

Con su gran servicio y un seguro revés a dos manos, Zverev nunca dio una oportunidad a Khachanov.

Su mejor resultado hasta la fecha era la final del Abierto de Estados Unidos que disputó el año pasado, donde desaprovechó una ventaja de dos sets para caer ante el austriaco Dominic Thiem en cinco parciales.

El presidente del Comité Olímpico Internacional, Thomas Bach, vio como su compatriota alemán se alzaba con el oro olímpico mientras los reclamos de un grupo de unas 10 personas que se oponían a los Juegos protestaban en las inmediaciones del Centro de Tenis de Ariake. El duelo no fue interrumpido.

Todos podíamos escucharlos. Fueron bien ruidosos", dijo Zverev.

Frente a una serie de reveses ganadores de Zverev que caían dentro de las rayas, Khachanov se fue frustrando al punto que azotó una pelota hacia unas gradas casi vacías, con Zverev arriba 5-0 en el tercero.

El español Pablo Carreño Busta conquistó el bronce en la víspera tras derrotar a Djokovic, quien se despidió de los Juegos sin medallas.

En la final de dobles femenil, la dupla número uno de las checas Barbora Krejcikova y Katerina Siniakova doblegó a las suizas Belinda Bencic y Viktorija Golubic por 7-5, 6-1.

Belinda Bencic se llevó el oro en individuales tras vencer a otra checa, Marketa Vondrouova. Las brasileñas Laura Pigossi y Luisa Stefani atraparon el bronce en dobles.

CAELEB DRESSEL, EL HEREDERO DE PHELPS

NATACIÓN

EL ESTADOUNIDENSE concluye su participación en Tokio con cinco oros; la australiana McKeon se queda con siete preseas

AP

EL ESTADOUNIDENSE Caeleb Dressel finalizó su cosecha de oros en Tokio con otros dos viajes a lo más alto del podio y así reafirmar su mote del heredero de Michael Phelps; por su parte, la australiana Emma McKeon ganó siete preseas, más que cualquier otra ganadora en una sola justa olímpica.

Ahora, cuando se mencione a los más grandes nadadores de la historia habrá que agregar dos nombres a la lista.

Colocándose junto a Michael Phelps, Mark Spitz y Matt Biondi, Dressel ganó su cuarta y quinta medalla de oro de la justa en el último día de competencias en el Centro Acuático de Tokio.

Con victorias en los 50 metros libres y el relevo 4x100 de estilos, el estadounidense de 24 años se une a la élite de nadadores con al menos cinco preseas áureas en una justa.

Phelps lo hizo en tres ocasiones, incluyendo su participación de ocho oros en Beijing 2008. También están Spitz (siete oros en 1972), la alemana oriental Kristin Otto (seis oros en 1988) y Biondi (cinco oros también en 1988).

Dressel y Emma McKeon se convirtieron en los reyes de la natación en Tokio. La australiana ganó otros dos oros para llegar a siete preseas en la justa, cuatro de oro y tres de bronce. McKeon es la primera nadadora en ganar siete medallas en una justa olímpica. Los únicos hombres en hacerlo son Phelps, Spitz y Biondi.

Sigue siendo surreal, dijo la nadadora de 27 años oriunda de Brisbane. Tardaré un poco en asimilarlo. Pero estoy muy orgullosa de mí.

Al igual que Dressel, McKeon ganó los 50 metros libres y nadó el mariposa en el relevo 4x100 de estilos en el que Australia dominó la prueba.

Foto•AP

MEDALLAS DE DRESSEL Y MCKEON

CAELEB DRESSEL

- **ORO** - 100 m estilo libre varonil
- **ORO** - 100 m mariposa varonil
- **ORO** - 50 m estilo libre varonil
- **ORO** - Relevos 4x100 m estilo libre varonil
- **ORO** - Relevos 4x100 m estilo varonil

EMMA MCKEON

- **ORO** - 100 m estilo libre femenil
- **ORO** - 50 m estilo libre femenil
- **ORO** - Relevos 4x100 m estilo libre femenil
- **ORO** - Relevos 4x100 m estilo femenil
- **BRONCE** - 100 m mariposa femenil
- **BRONCE** - Relevos 4x100 m estilo libre femenil
- **BRONCE** - Relevos 4x100 m estilo mixto

EL NADADOR, en una de sus últimas competencias.

CON ESPÍRITU OLÍMPICO

SELFIES Y PROTESTAS EN TOKIO

En la capital japonesa hay un ambiente de polarización: ayer nipones salieron a las calles nuevamente a protestar contra los Juegos Olímpicos, debido al incremento de contagios de Covid-19 y al estancamiento económico en el país. En contraste, otros ciudadanos aprovecharon el domingo e hicieron largas filas para tomarse fotos en los aros representativos de la justa deportiva. Se vio a familias enteras y jóvenes.

ESCANEA EL QR

DOBLE DE LADY GAGA COMPITE EN LOS JO

Quien ha sorprendido en Tokio ha sido la taekwondista jordana Julyana Al-Saquet, por su increíble parecido a la famosa cantante estadounidense. En redes sociales circulan diversas imágenes en las que se le compara con la intérprete de "Rain On Me". Éstos son los terceros Juegos Olímpicos de la atleta de 26 años. Quedó en octavos de final ante la brasileña Milena Titoneli, en la categoría de 67 kilos.

TOM DALEY ROBA CÁMARAS TEJIENDO

El clavadista británico fue captado mientras hacía un gorro morado en las gradas, al tiempo que se llevaban distintas pruebas como la final de clavados femenil de trampolín 3 metros. El atleta, quien ganó el oro en la plataforma de 10 metros clavados sincronizados con su compatriota Matty Lee, es un apasionado del tejido, muestra de ello es su página de Instagram "Made with love by Tom Daley", donde comparte sus creaciones, entre ellas, una bolsita que elaboró para que no se rayara su presea olímpica. En esta red social, el deportista subasta parte de las prendas que teje —suéteres, blusas, vestidos, zapatos y bufandas— para apoyar a las casas de acogida para chicos LGBTQ+ que son rechazados por su familia.

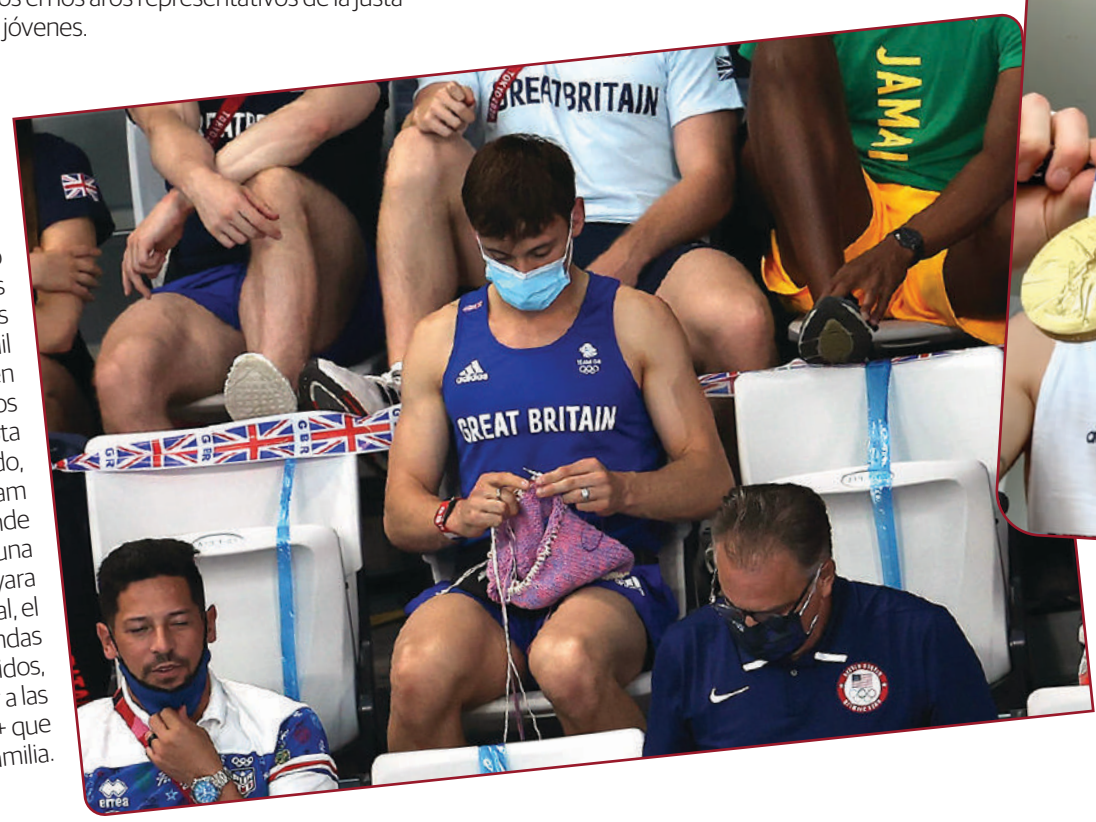

ESCANEA EL QR

ECUATORIANA DEDICA MEDALLA A SU FAMILIA

La pesista Neisi Dajomes regaló un emotivo momento ayer al recibir la medalla de oro en la categoría de levantamiento de pesas, donde logró levantar 263 kilogramos. Llorando de emoción mostró su mano derecha con la leyenda "Mamá y hermano", a quienes los honró con su triunfo. La atleta es la segunda medallista dorada de su país natal en los Juegos Olímpicos.

ESCANEA EL QR
Y SIGUE NUESTRA COBERTURA

INVESTIGAN FIESTA CLANDESTINA DE DEPORTISTAS EN LA VILLA

Los organizadores de los Juegos de Tokio indagan un festejo al aire libre en el que participaron varios atletas. Presuntamente estaban tomando alcohol en un parque ubicado en la Villa Olímpica, el viernes por la noche, informó ayer el director ejecutivo de los JO, Toshiro Muto. "Estamos investigando la situación y con base en los resultados tomaremos las acciones adecuadas", dijo. Los deportistas tienen prohibido reunirse, debido a los protocolos sanitarios derivados de la pandemia. Entre las sanciones están ser expulsados y perder su credencial olímpica.

ESCANEA EL QR

Fotos: AP y Especial

19_ final.indd 3
01/08/21 19:56

20LR3783.indd 2
01/08/21 17:05